



JODŁOWSKI Informator Samorządowy

Nr 2/2014

Październik 2014



POMNIK UPAMIĘTNIAJĄCY ZBYSZKA CYGANIEWICZA W SOŁECTWIE JODŁOWA WISOWA



Wiosna – Żywiec gruczołowy



Lato – Nieopodal cmentarza cholerycznego na Podlesiu

Szanowni Państwo Mieszkańcy Naszej Gminy

W związku z kończącą się kadencją Rady Gminy Jodłowa pragnę podzielić się z Państwem kilkoma refleksjami , a mianowicie:

Po ukonstytuowaniu się Rady Gminy i zaprzysiężeniu Pana Roberta Muchy na Wójta Gminy Jodłowa po wyborach z 21 listopada 2010r. przystąpiliśmy do realizacji programu, który był opracowany przez Komitet Wyborczy Wyborców Jodłowa przed wyborami i przedstawiony mieszkańcom w ulotce wyborczej. Dzięki przychylności i rzetelnej współpracy całej Rady pod moim przewodnictwem w przeważającej większości udało się go zrealizować, ale również wykonano dodatkowo wiele inwestycji i przedsięwzięć, a więc nie były to obietnice wyborcze bez pokrycia. Wykonano wiele inwestycji drogowych, mostowych, oświetleniowych, budowlanych i innych, na które udało się pozyskać (składając i opracowując wnioski) znaczne środki zewnętrzne. Działania Rady i Wójta skoncentrowane były na jak najlepszym opracowywaniu wniosków i ściąganiu jak największych środków zewnętrznych, na które w przeważającej większości otrzymaliśmy dofinansowanie. Chcąc jednak korzystać ze środków zewnętrznych gmina musiała do każdej inwestycji wnieść wkład własny w wysokości zależnej od wielkości dofinansowania zadania ze środków zewnętrznych.

Mając na uwadze ciężką sytuację większości naszych mieszkańców utrzymaliśmy podatek rolny i leśny w całej czteroletniej kadencji na najniższym poziomie (mamy najniższy podatek w powiecie a może w województwie). Staraliśmy się jak najracjonalniej i najoszczędniej gospodarować budżetem, aby Nasza Gmina stawała się ładniejsza a ludziom żyło się lepiej wzbogacając i ulepszając infrastrukturę, ponieważ wiodący rozwój gminy przedkłada się na pozytywne zmiany życia mieszkańców. Pomimo bardzo trudnej sytuacji w oświacie (bardzo mała liczebność uczniów w niektórych szkołach a środki są przekazywane „za uczniem”), zdołaliśmy utrzymać wszystkie szkoły na terenie gminy, nauczyciele oraz obsługa nie stracili pracy. Wybudowana została kuchnia przy Zespole Szkół Nr 1 w Jodłowej, gdzie przygotowuje się posiłki do wszystkich szkół. Utrzymaliśmy duże nakłady na ochronę przeciwpożarową na poprawę gotowości bojowej jednostek OSP. Pozyskano pokaźne środki na ochronę i konserwację zabytków. Jako gmina opracowaliśmy i przyjęliśmy w roku bieżącym Strategię Rozwoju Gminy na lata 2014-2020 (założenia rozwoju). Chcę również poinformować, że gmina czyni starania o zakup gruntów pod inwestycje. Te wszystkie działania opisałem ogólnie i wielkim skrócie, ponieważ były opisywane na bieżąco w Informatorach Samorządowych , jak i w obecnym wydaniu.

W związku z upływem kadencji Rady chciałem podziękować za rzetelną współpracę Panu Wójtowi Robertowi Mucha, Zastępcy Pani Dorocie Krzyżak, mojemu Zastępcy Panu Romanowi Warzecha , wszystkim Paniom i Panom Radnym, Sekretarzowi Gminy Pani Małgorzacie Mikrut, Skarbnikowi Gminy Pani Renacie Błaszczyk. W sposób szczególny chcę podziękować Pani Lucynie Gajda, która z ogromną uprzejmością obsługiwała Radę Gminy przez całe cztery lata. Dziękuję wszystkim pracownikom Urzędu Gminy, z którymi przyszło mi się zetknąć, dziękuję wszystkim pracownikom Gminnego Zakładu Gospodarki Komunalnej w Jodłowej z Kierownikiem Panem Janem Kordą na czele, pracownikom Gminnego Ośrodka Pomocy Społecznej w Jodłowej z Kierownikiem Panią Anną Tawrell, pracownikom Gminnego Zespołu Ekonomiczno-Administracyjnego Szkół w Jodłowej z Dyrektorem Panem Janem Nowakiem, dyrektorem i nauczycielom wszystkich szkół, pracownikom Gminnego Centrum Kultury i Czytelnictwa w Jodłowej z Dyrektorem Panem Waldemarem Sztogrinem. Dziękuję funkcjonariuszom Policji z byłym już Kierownikiem Posterunku Policji w Jodłowej Panem Robertem Gąsiorem i obecnym Komendantem Komisariatu Policji w Brzostku Panem Markiem Boroniem. Dziękuję za współpracę strażakom, Prezesowi Zarządu Oddziału Gminnego ZOSP RP w Jodłowej Komendantowi Gminnemu Straży Pożarnej, Prezesom Zarządów , Naczelnikom i wszystkim kolegom druhom ze wszystkich jednostek OSP.

Na zakończenie życzę wszystkiego dobrego nowej Radzie Gminy i Panu Wójtowi wybranemu w zbliżających się wyborach (bez względu na poglądy i opcje polityczne ,z jakich będą startować), aby w przyszłości starali się ściągnąć jak najwięcej środków zewnętrznych z Programu Operacyjnego na lata 2014-2020, tak by nasza gmina rozwijała się i z każdym dniem stawała się piękniejsza, a mieszkańcom żyło się coraz lepiej.

Życzę powodzenia
Przewodniczący Rady Gminy
Stanisław Kapłon



KADENCJA WIELU INWESTYCJI

Niniejszy informator podsumowuje kadencję samorządu jodłowskiego w latach 2010-2014. W tym czasie przeprowadzono szereg inwestycji, wyremontowano 29 km dróg gminnych, nie zapomniano również o obiektach użyteczności publicznej. Dokonano wielu remontów w infrastrukturze komunalnej i drogowo-mostowej. Powstały też nowe obiekty i nowe place zabaw dla dzieci. Wymienione przedsięwzięcia nie tylko poprawiły estetykę naszej gminy, ale przede wszystkim wpłynęły na poprawę jakości życia jej mieszkańców.

O tym, że samorząd jodłowski dobrze wykorzystał miniony czas świadczy chociażby zajęcie 3 miejsca w „super rankingu” gmin powiatu dębickiego w zakresie wykonanych inwestycji i pozyskanych środków unijnych.

Do ważniejszych inwestycji zaliczyć należy:

➔ **Przebudowę i remont pomieszczeń budynku Nr 5 Zespołu Szkół Nr 1 w Jodłowej (modernizacja – etap I Parter)**

Realizacja inwestycji 2010-2011 r. Wartość robót budowlanych: 559 108,14 zł; dofinansowanie z budżetu państwa 100%



➔ **Wykonanie robót budowlanych obejmujących docieplenie ścian zewnętrznych budynku Szkoły Podstawowej Nr 3 w Jodłowej Wisowej wraz z robotami towarzyszącymi – etap II**

Realizacja inwestycji 2011 r. Wartość robót budowlanych: 237 583,64 zł; dofinansowanie 85% wydatków kwalifikowalnych w ramach działania 2.2 *Infrastruktura energetyczna* Regionalnego Programu Operacyjnego Województwa Podkarpackiego na lata 2007-2013



➔ **Modernizację zaplecza sanitarno-szatniowego przy boisku sportowym oraz budowę ogrodzenia wokół boiska wraz z instalowaniem urządzeń (LKS Jodłowa)**

Realizacja inwestycji 2011 r. Wartość robót budowlanych: 95 287,20; dofinansowanie z budżetu województwa 50%





→ **Wykonanie robót budowlanych obejmujących docieplenie ścian zewnętrznych budynku Szkoły Podstawowej Nr 2 w Jodłowej Górnej wraz z robotami towarzyszącymi – etap II**

Realizacja inwestycji 2011 r. Wartość robót budowlanych: 242 250,14 zł; dofinansowanie 85% wydatków kwalifikowalnych w ramach działania 2.2 *Infrastruktura energetyczna* Regionalnego Programu Operacyjnego Województwa Podkarpackiego na lata 2007-2013



→ **Wykonanie robót budowlanych obejmujących docieplenie ścian zewnętrznych budynku Szkoły Podstawowej w Dębowej wraz z robotami towarzyszącymi – etap II**

Realizacja inwestycji 2011 r. Wartość robót budowlanych: 209 588,30 zł; dofinansowanie 85% wydatków kwalifikowalnych w ramach działania 2.2 *Infrastruktura energetyczna* Regionalnego Programu Operacyjnego Województwa Podkarpackiego na lata 2007-2013



→ **Oświetlenie chodnika wzdłuż drogi powiatowej w Jodłowej etap II**

Realizacja inwestycji 2011 r. Wartość robót budowlanych: 91 478,72 zł; dofinansowanie 50% wydatków kwalifikowalnych w ramach Programu Rozwoju Obszarów Wiejskich na lata 2007-2013 oś 3 *Jakość życia na obszarach wiejskich i różnicowanie gospodarki wiejskiej*, działanie „Odnowa i rozwój wsi”





➔ **Zakup samochodu pożarniczego marki STAR 244 dla OSP Dzwonowa**

Realizacja zadania 2011 rok. Wartość zadania 50 000,00 zł; dofinansowanie wartości zadania w 20% pochodzi z WFOŚiGW.



➔ **Docieplenie oraz remont budynku byłego przedszkola w Jodłowej (obecnie budynek GZGK)**

Realizacja inwestycji 2011r. Wartość robót budowlanych: 126 174,64 zł ; dofinansowanie 35% WFOŚiGW



➔ **Nadbudowę oraz zmianę sposobu użytkowania części pomieszczeń budynku Zespołu Szkół nr 1 w Jodłowej z przeznaczeniem na kuchnię wraz z zapleczem kuchennym**

Realizacja inwestycji 2011 – 2012. Wartość robót budowlanych: 226 100,02 zł. Na dożywianie uczniów w 2012 roku wydatkowano kwotę 529 844,71 zł w tym dotacja wojewody 384 425,18 zł i 145 419,53 zł wkład własny Gminy, który w całości przeznaczony był na budowę i wyposażenie kuchni





→ **Utwardzenie placu na działkach 1855/2; 1858/1 wraz z montażem trybun na 60 miejsc (Orlik 2012 w Jodłowej)**

Realizacja zadania 2012r. Wartość robót 19 434,00 zł.



→ **Przebudowa budynku Urzędu Gminy w Jodłowej**

Realizacja inwestycji 2012 rok. Wartość robót budowlanych: 313 126,08zł



→ **Remont mostów w m. Jodłowa, w ciągu drogi "do Szewczyk" o nr ewid. dz. 4346/1, 4541 w km 0+500 oraz w ciągu drogi "za magazynami" o nr ewid. gruntu 5918, w km 0+000**

Realizacja inwestycji 2011r. Wartość robót budowlanych: 269 823,06 zł; dofinansowanie z budżetu państwa "na usuwanie skutków powodzi"- 204 072,00 zł (tj. 75,63% wartości zadania)





→ **Budowa ogrodzenia od strony drogi publicznej oraz ogrodzenia od strony miejsc publicznych wokół budynku Zespołu Szkół Nr 1 w Jodłowej na działkach nr 1855/2, 1854/6, 1856/4**
Realizacja inwestycji 2012 rok. Wartość robót budowlanych: 59 413,15 zł



→ **Rozbudowa i przebudowa istniejącego budynku nr 85 w Dzwonowej na centrum kulturalno - sportowe z zapleczem dla OSP**

Realizacja inwestycji 2012 – 2014 rok. Wartość robót budowlanych: 913 047,63 zł; dofinansowanie 50% wydatków kwalifikowalnych w ramach Programu Rozwoju Obszarów Wiejskich na lata 2007-2013 oś 3 *Jakość życia na obszarach wiejskich i różnicowanie gospodarki wiejskiej*, działanie „*Odnowa i rozwój wsi*”



→ **Budowa obiektów małej architektury (plac zabaw) oraz remont istniejących chodników przy Szkole Podstawowej im Partyzantów Armii Krajowej w Dębowej**

Realizacja inwestycji 2013 rok; wartość robót budowlanych: 82 322,26 zł – złożono wniosek o refinansowanie.





➔ **Remont części pomieszczeń II piętra budynku WDK należących do GCKiCz oraz klatki schodowej z przeznaczeniem na centrum edukacji ekologicznej w Jodłowej”**

Realizacja inwestycji 2012 rok. Wartość robót budowlanych: 116 189,16 zł; zakup wyposażenia 63 298,14 zł; dofinansowanie 85% wydatków kwalifikowalnych w ramach działania 4.3 *Zachowanie oraz ochrona różnorodności biologicznej i krajobrazowej Regionalnego Programu Operacyjnego Województwa Podkarpackiego na lata 2007-2013*

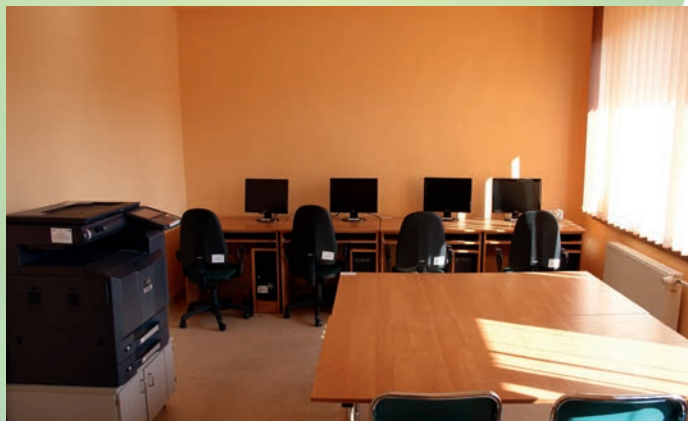

➔ **Budowa placów zabaw dla dzieci przy SP2 i SP3 w Jodłowej oraz doposażenie placu zabaw dla dzieci w Jodłowej Dolnej**

➔
Realizacja inwestycji 2013 rok. Wartość robót budowlanych: 138 399,49 zł; wnioskowane dofinansowanie 45% wydatków kwalifikowalnych w ramach Programu Rozwoju Obszarów Wiejskich na lata 2007-2013 oś 3 *Jakość życia na obszarach wiejskich i różnicowanie gospodarki wiejskiej, działanie „Odnowa i rozwój wsi”*



➔ **Zakup samochodu Citroen Berlingo dla Ochotniczej Straży Pożarnej w Jodłowej**

Realizacja zadania 2012 rok. Samochód został sprowadzony z Belgii. Wartość zadania 4 889,86 zł.





➔ Budowa punktu selektywnej zbiórki odpadów w Jodłowej

Realizacja inwestycji 2013 r. Nakłady poniesione: 50 000,00 zł na dotację dla Gminnego Zakładu Gospodarki Komunalnej w Jodłowej celem budowy punktu selektywnej zbiórki odpadów komunalnych w Jodłowej. W ramach realizacji zadania przebudowano i zmieniono sposób użytkowania części placu oraz pomieszczeń budynku sortowni na Punkt Selektywnej Zbiórki Odpadów Komunalnych, tzw. PSZOK.

Do PSZOK-u dostarczyć można nieodpłatnie tylko odpady zbierane w sposób selektywny, pochodzące z nieruchomości zamieszkałych z terenu gminy Jodłowa, takie jak: papier, metale, tworzywa sztuczne, szkło, opakowania wielomateriałowe, odpady komunalne ulegające biodegradacji, (w tym odpady opakowaniowe ulegające biodegradacji), przeterminowane leki i chemikalia, zużyte baterie i akumulatory, zużyty sprzęt elektryczny i elektroniczny, meble i inne odpady wielkogabarytowe, odpady budowlane i rozbiórkowe z remontów prowadzonych samodzielnie, zużyte opony, odpady zielone, popioły i żuźle z domowych palenisk.

➔ Rekultywacja składowiska odpadów w Jodłowej

Realizacja inwestycji planowana na lata 2014 - 2015. Wniosek aplikacyjny o dofinansowanie projektu pn. „Przywrócenie przyrodzie terenów po byłych składowiskach odpadów lub ich części w woj. podkarpackim” został złożony w dniu 09 czerwca 2014 r. w Wojewódzkim Funduszu Ochrony Środowiska i Gospodarki Wodnej w Rzeszowie. Do realizacji w/w projektu na podstawie zawartego „Porozumienia o współpracy” przystąpiły gminy: Gmina Jodłowa, Gmina Borowa, Gmina Padew Narodowa, Gmina Zaklików, Gmina Jarosław, Gmina Zagórz, Gmina Komańcza, Gmina Pilzno, Gmina Sieniawa oraz Zakład Gospodarki Komunalnej Nowa Sarzyna Sp. z o.o.

Wartość całkowita projektu 9 294 348,00 zł; dofinansowanie z Funduszu Spójności w wysokości 85% wydatków kwalifikowalnych.



Godziny otwarcia Punktu Selektywnej Zbiórki Odpadów Komunalnych w Jodłowej: w dni robocze od poniedziałku do piątku w godzinach od 7:00 do 15:00



→ **Wykonanie robót budowlanych na budynku garażowym wraz ze zmianą konstrukcji dachu – działka nr ew. 1885 w Jodłowej**
Realizacja inwestycji 2013 rok. Wartość robót budowlanych: 31 916,06 zł



→ **Zakup samochodu ciężarowego MAN**
Realizacja zadania w 2013 r. Nakłady poniesione: 55 000,00 zł na dotację dla Gminnego Zakładu Gospodarki Komunalnej w Jodłowej na zakup samochodu ciężarowego MAN.



→ **Budowa ogrodzonego, posiadającego bezpieczną nawierzchnię placu zabaw przy Zespole Szkół Nr 1 w Jodłowej.**

Wartość zadania 145 031,96 zł w ramach projektu *Zmniejszenie nierówności edukacyjnych poprzez doposażenie oddziałów przedszkolnych w Gminie Jodłowa*, poddziałanie 9.1 *Zmniejszenie nierówności w stopniu upowszechnienia edukacji przedszkolnej* Programu Operacyjnego Kapitał Ludzki.





➔ **Instalacja systemów energii odnawialnej na budynkach użyteczności publicznej oraz domach prywatnych na terenie gmin należących do Związku Gmin Dorzecza Wisłoki**

W 2011r. Gmina Jodłowa przystąpiła wraz ze Związkiem Gmin Dorzecza Wisłoki do realizacji projektu pn. „Instalacja systemów energii odnawialnej na budynkach użyteczności publicznej oraz domach prywatnych na terenie gmin należących do Związku Gmin Dorzecza Wisłoki” współfinansowanym ze środków Szwajcarsko-Polskiego Programu Współpracy. W ramach prac nad projektem w Gminie Jodłowa podpisano 92 umowy o dofinansowanie montażu kolektorów słonecznych.

Sukcesywnie przyjmowane są wnioski, które wpisywane są na listę rezerwową.



W ramach projektu mieszkańcy mogą uzyskać dofinansowanie do trzech typów solarów.

TYP A – dla gospodarstw, w których mieszka 2-3 osoby

TYP B – dla gospodarstw, w których mieszka 4-5 osób

TYP C – dla gospodarstw, w których mieszka powyżej 6 osób

Koszty, które ponosi mieszkaniec są następujące:

TYP A – 2.494,80 zł, koszt bez dofinansowania – 9979,20 zł

TYP B – 2.845,15 zł, koszt bez dofinansowania – 11380,60 zł

TYP C – 3.242,16 zł – koszt bez dofinansowania – 12968,64 zł

Ponadto w ramach projektu planuje się montaż instalacji solarnych na czterech budynkach użyteczności publicznej tj.: Sala Gimnastyczna przy Zespole Szkół Nr 1 w Jodłowej, Centrum Kulturalno-Sportowe w Dębowej i Dzwonowej oraz Centrum Kultury i Sportu w Jodłowej Górnej.





➔ **Budowa obiektów małej architektury (wraz z utwardzeniem terenu) – wykonanie posągu upamiętniającego Zbyszka Cyganiewicza przy Szkole Podstawowej Nr 3 w Jodłowej.**

Realizacja zadania 2014 rok, wartość 10 500,00 zł brutto.

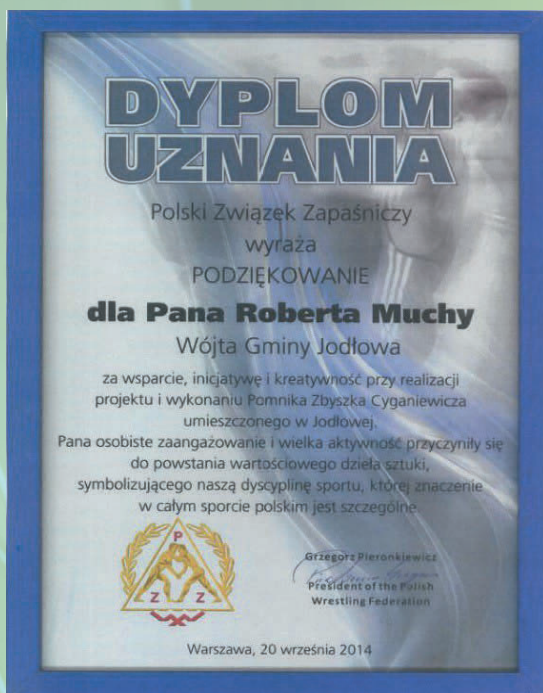

➔ **Wydanie książek „Doroczne przysłówia 4 pory roku”, „Kronika wspomnień tom I” oraz opracowanie i wydanie albumu o Gminie Jodłowa** Wartość zadania 48 300,00 zł; dofinansowanie 55% wydatków kwalifikowalnych w ramach działania Wdrażanie lokalnych strategii rozwoju objętego PROW na lata 2007-2013 w zakresie małych projektów.

Opracowanie i wydanie II części albumu o Gminie Jodłowa – „Zabytki i architektura współczesna Gminy Jodłowa”.Wartość zadania 47 061,00zł, dofinansowanie 55% wydatków kwalifikowalnych w ramach działania Wdrażanie lokalnych strategii rozwoju objętego PROW na lata 2007-2013 w zakresie małych projektów.





→ **Budowa zespołu boisk sportowych wraz z urządzeniem terenu elementy małej architektury: altana, oświetlenie, ławki, ogrodzenie, ciągi piesze oraz budowa placu zabaw dla dzieci w miejscowości Dęborzyn.**

Wartość zadania 1 057 413,42 zł; wnioskowane dofinansowanie 50% wydatków kwalifikowalnych w ramach Programu Rozwoju Obszarów Wiejskich na lata 2007-2013 oś 3 *Jakość życia na obszarach wiejskich i różnicowanie gospodarki wiejskiej*, działanie „*Odnowa i rozwój wsi*”- inwestycja w trakcie realizacji



→ **Budowa obiektów sportowych wraz z infrastrukturą techniczną i urządzeniem terenu; budowa boiska wielofunkcyjnego z kortem tenisowym, placu zabaw oraz elementów małej architektury (miejsca postojowe, budowa ogrodzenia oraz montaż lamp solarnych) w miejscowości Zagórze.**

Wartość zadania 549 995,94 zł; wnioskowane dofinansowanie 50% wydatków kwalifikowalnych w ramach Programu Rozwoju Obszarów Wiejskich na lata 2007-2013 oś 4 *Wdrażanie Lokalnych Strategii Rozwoju*, działanie „*Odnowa i rozwój wsi*”. Zakup działki pod inwestycję – 19 065,22 zł – inwestycja w trakcie realizacji



→ **Budowa kanalizacji w Gminie Jodłowa etap I – w zakresie dokumentacji projektowej na budowę oczyszczalni ścieków wraz z siecią kanalizacji sanitarnej w sołectwie Jodłowa Dolna (część)”** została podpisana umowa z firmą EKO-PROJEKT Zakład Usługowy – Projektowanie i Nadzory inż. Grzegorz Szczepański z siedzibą w: ul, Głębocka 28, 37-200 Przeworsk.

Wykonawca w ramach przedmiotu umowy wykona kompletne projekty budowlane i wykonawcze dla ok.30500 m sieci kanalizacji sanitarnej wraz z oczyszczalnią ścieków .

Wartość zleconych prac zgodnie z umową wynosi 484 620,00 zł brutto.

→ **Zakup agregatu prądotwórczego trójfazowego – benzynowego i pilarki łańcuchowej Stihl MS362 w ilości 2 szt. dla OSP Jodłowa oraz agregatu prądotwórczego jednofazowego-benzynowego dla OSP Dębowa.**

Realizacja zadania 2011 r. Wartość zadania 16 290,00 zł; dofinansowanie wartości zadania w 70% pochodzi z WFOŚiGW.

→ **Zakup poduszek wysokociśnieniowych wraz z układem sterującym, węzami i butlą stalową na sprężone powietrze dla OSP Jodłowa**

Realizacja zadania 2014r. Wartość zadania 11 572,20 zł; dofinansowanie wartości zadania w 80% pochodzi z WFOŚiGW

→ **Usuwanie wyrobów zawierających azbest**

Gmina Jodłowa od 2012 roku prowadzi zbiórkę odpadów zawierających azbest w ramach programu priorytetowego WFOŚiGW i NFOŚiGW pod nazwą gospodarowanie odpadami innymi niż komunalne”, Część II- usuwanie wyrobów zawierających azbest. Z terenu gminy usunięto ponad 60ton azbestu w postaci płyt eternitowych, dofinansowanie wynosi 85% kosztów związanych z utylizacją tony azbestu



→ **Zakup wyposażenia siłowni w Jodłowej**
Wartość zadania 38 255,00 zł; wnioskowane dofinansowanie 80% wydatków kwalifikowalnych w ramach działania *Wdrażanie lokalnych strategii rozwoju* objętego PROW na lata 2007-2013 w zakresie małych projektów.

→ **Zakup wyposażenia do budynku Centrum Kulturalno – Sportowego z zapleczem dla OSP w Dzwonowej**

Wartość zadania 44 289,84 zł; dofinansowanie 70% wydatków kwalifikowalnych w ramach działania *Wdrażanie lokalnych strategii rozwoju* objętego PROW na lata 2007-2013 w zakresie małych projektów.

→ **Opracowanie i wydanie folderu turystycznego o Gminie Jodłowa oraz zakup tablic informacyjno- turystycznych**

Wartość zadania 39 564,00 zł; wnioskowane dofinansowanie 75% wydatków kwalifikowalnych w ramach działania *Wdrażanie lokalnych strategii rozwoju* objętego PROW na lata 2007-2013 w zakresie małych projektów.

→ **Zakup sani konnych jako podnoszenie jakości życia społeczności lokalnej na obszarze objętym LSR**

Wartość projektu: 26 370 zł wnioskowane dofinansowanie 65% wydatków kwalifikowalnych w ramach działania *Wdrażanie lokalnych strategii rozwoju* objętego PROW na lata 2007-2013 w zakresie małych projektów.

OŚWIETLENIE DROGOWE WYKONANE W LATACH 2010-2014

1. Droga gminna od stadionu do tartaku k/Szewczyk w Jodłowej – 13 lamp
2. Droga powiatowa za Kapłon w kierunku Dębowej – 1 lampa
3. Mrozowa Górka (osiedle) – 2 lampy
4. Podwieszenie 1 lampy w Jodłowej Nadole
5. Oświetlenie chodnika wzdłuż drogi powiatowej (od parkingu do cmentarza) – 16 słupów po 2 lampy
6. Dojście do kościoła Jodłowa Górna – 2 lampy
7. Droga powiatowa Dęborzyn (zakręt do Lubeży w stronę szkoły) – 5 lamp
9. Oświetlenie w Dęborzynie (Borówka) – odtworzenie oświetlenia zniszczonego w wyniku powodzi – 1 lampa
10. Droga powiatowa Dzwonowa – 8 lamp
11. Droga gminna Dzwonowa – 1 lampa
12. Droga powiatowa Zagórze - Dzwonowa – 5 lamp

INWESTYCJE NA DROGACH

ROK 2010

➤ **Dotacja dla Powiatu Dębickiego na zdanie pn "Przebudowa drogi powiatowej Nr 1310R - Bielowy-Jodłowa km 0+000 - 7+170 - wraz z przebudową mostu w m. Dęborzyn"**

Pomoc finansowa w formie dotacji dla Powiatu Dębickiego na zdanie pn "Przebudowa drogi powiatowej Nr 1310R - Bielowy-Jodłowa km 0+000 - 7+170 - wraz z przebudową mostu w m. Dęborzyn".

Podpisano porozumienie ze Starostwem Powiatowym w Dębicy o współfinansowaniu zadania, roboty oraz usługi w zakresie nadzoru wykonano co potwierdzono protokołem z dnia 26.10.2010, środki finansowe przekazano w kwocie **150.000** zł. Wykonawca robót: POLDIM Dębica SA, Inspektor nadzoru: ARCHIKOM Biuro Projektowe z Dębicy.

Rok 2011

➤ **Dotacja dla Powiatu Dębickiego na zdanie pn "Przebudowa drogi powiatowej Nr 1310R - Bielowy-Jodłowa km 0+000-7+170 wraz z przebudową mostu w m. Dęborzyn"**

Pomoc finansowa w formie dotacji dla Powiatu Dębickiego na zdanie inwestycyjne „Przebudowa drogi powiatowej Nr 1310R - Bielowy-Jodłowa km 0+000 - 7+170 – wraz z mostem w m.Dęborzyn” – 1 381 375,00 zł;

Zawarto porozumienie ze Starostwem Powiatowym w Dębicy o współfinansowaniu zadania. Gmina przekazała dotację w wysokości 1 381 375 zł, co stanowiło 23,02 % wartości zadania. Wartość całego zadania to kwota ponad 6 mln złotych. Wykonawcą było Miejskie Przedsiębiorstwo Dróg i Mostów Sp z o.o. z Rzeszowa.

➤ **Remont drogi gminnej „Na Sybir” o nr ewid. dz. 872/1 w miejscowości Dębowa**

Wartość inwestycji: 46 209,45 zł. Dofinansowanie: 100% wydatków kwalifikowanych w ramach promesy otrzymanej z Ministerstwa Spraw Wewnętrznych i Administracji.



➔ **Przebudowa drogi gminnej nr 106504R „Pańskie Pola” na działce ewid. nr 1648 w miejscowości Jodłowa**

Wartość inwestycji: 634 049,06 zł. Dofinansowanie 85% wydatków kwalifikowanych w ramach promesy otrzymanej z Ministerstwa Spraw Wewnętrznych

➔ **Remont drogi gminnej „Na Sybir” o nr ewid. dz. 872/1 w miejscowości Dębowa**

Wartość inwestycji: 46 209,45 zł. Dofinansowanie: 100% wydatków kwalifikowanych w ramach promesy otrzymanej z Ministerstwa Spraw Wewnętrznych i Administracji.

➔ **Remont drogi gminnej nr 106510R „Wysypisko” położonej w miejscowości Jodłowa.**

Wartość inwestycji: 331 852,07 zł. Dofinansowanie: 50% wydatków kwalifikowanych w ramach promesy otrzymanej z Ministerstwa Spraw Wewnętrznych



➔ **Remont drogi gminnej w miejscowości Jodłowa „Pańskie Łąki” o nr ewid. dz. 1525/2”**

Wartość inwestycji: 130 313,65 zł. Dofinansowanie: 100% wydatków kwalifikowanych w ramach promesy otrzymanej ze środków z Funduszu Solidarności UE

➔ **Remont drogi gminnej w miejscowości Jodłowa droga „Maślakowice na Dzwonową” o nr ewid. dz. 1979**

Wartość inwestycji: 189 443,79 zł. Dofinansowanie: 100% wydatków kwalifikowanych w ramach promesy otrzymanej ze środków z Funduszu Solidarności UE

➔ **Remont drogi gminnej w miejscowości Jodłowa droga „do Chudego” o nr ewid. dz. 4346/1**

Wartość inwestycji: 56 400,40 zł. Dofinansowanie: 100% wydatków kwalifikowanych w ramach promesy

otrzymanej z Ministerstwa Spraw Wewnętrznych i Administracji

➔ **Remont drogi gminnej w miejscowości Dębowa – do „Podrazy” o nr ewid. dz. 878 i 876**

Wartość inwestycji: 88 160,53 zł. Dofinansowanie: 100% wydatków kwalifikowanych w ramach promesy otrzymanej z Ministerstwa Spraw Wewnętrznych i Administracji

➔ **Remont drogi gminnej w miejscowości Dębowa – droga „do Raka” o nr ewid. dz. 74/13**

Wartość inwestycji: 49 488,44 zł. Dofinansowanie: 100% wydatków kwalifikowanych w ramach promesy otrzymanej z Ministerstwa Spraw Wewnętrznych i Administracji

➔ **Remont drogi gminnej w miejscowości Jodłowa – droga „Jantas Ryszard” o nr ewid. dz. 2017/1, 2233/2, 2244/1**

Wartość inwestycji: 115 573,85 zł. Dofinansowanie: 100% wydatków kwalifikowanych w ramach promesy otrzymanej z Ministerstwa Spraw Wewnętrznych i Administracji

➔ **Remont drogi gminnej w miejscowości Jodłowa - droga "Wisowa wschód – zachód" o nr ewid. dz. 4410/1, 4410/2, 4410/3, 4850/2**

Wartość inwestycji: 290 880, 93 zł. Dofinansowanie: 100% wydatków kwalifikowanych w ramach promesy otrzymanej z Ministerstwa Spraw Wewnętrznych i Administracji

➔ **Remont drogi gminnej w miejscowości Jodłowa - droga "Pod Buczynę" o nr ewid. dz. 2919/1, 2919/2, 2841, 2905, 2863, 2924/2**

Wartość inwestycji: 448 646, 75 zł. Dofinansowanie: 100% wydatków kwalifikowanych w ramach promesy otrzymanej z Ministerstwa Spraw Wewnętrznych i Administracji

➔ **Remont drogi gminnej "do Chorążego" w miejscowości Jodłowa o nr ewid. dz. 1864/1, 3897/1**

Wartość inwestycji: 99 413,41 zł. Dofinansowanie: 100% wydatków kwalifikowanych w ramach promesy otrzymanej z Ministerstwa Spraw Wewnętrznych i Administracji

➔ **Remont dróg gminnych: droga „Jasica – Czerwiec” o nr ewid. dz. 3633, 3522 w miejscowości Jodłowa”**

Wartość inwestycji: 82 615,52 zł. Dofinansowanie w kwocie 34 042,00zł wydatków kwalifikowanych w ramach promesy otrzymanej z Ministerstwa Spraw Wewnętrznych i Administracji



ROK 2012

➔ **Remont drogi gminnej w miejscowości Jodłowa „Frydman” o nr ewid. dz. 9, 15**
Wartość inwestycji: 599 665,10 zł. Dofinansowanie: 100% wydatków kwalifikowanych w ramach promesy otrzymanej z Ministerstwa Administracji i Cyfryzacji

➔ **Remont drogi gminnej w miejscowości Jodłowa Dolna – droga „Kolo Nowaka” o nr ewid. dz. 3537**
Wartość inwestycji: 18541,67 zł. Środki własne Gminy Jodłowa

➔ **Remont drogi gminnej w miejscowości Jodłowa - droga "Kaplon" o nr ewid. dz. 1864/1**
Wartość inwestycji: 22 968,73 zł. Środki własne Gminy Jodłowa

➔ **Remont dróg gminnych: „Na Sybir” o nr ewid. dz. 872/1 w miejscowości Dębowa i „Biedoszyce” o nr ewid. dz. 4093 i w miejscowości Jodłowa**
Wartość inwestycji: 522 412,71 zł. Dofinansowanie: 100% wydatków kwalifikowanych w ramach promesy otrzymanej z Ministerstwa Administracji i Cyfryzacji

➔ **Remont drogi gminnej w miejscowości Dębowa droga „Na Sybir” o nr ewid. dz. 871**
Wartość inwestycji: 63 781,40 zł. Dofinansowanie: Nadleśnictwo Kołaczyce: 48,21%

➔ **Remont drogi gminnej "Na Kozaka" o nr ewid. dz. 6316" w miejscowości Jodłowa Wisowa**
Wartość inwestycji: 109 457,70 zł.
Dofinansowanie: 100% wydatków kwalifikowanych w ramach promesy otrzymanej z Ministerstwa Spraw Wewnętrznych

➔ **Remont drogi gminnej w miejscowości Jodłowa droga "Maślakowice – Klusek" o nr ewid. dz. 1740, 1764/2, 1789**
Wartość inwestycji: 104 074,31 zł. Dofinansowanie: 80% wydatków kwalifikowanych w ramach promesy otrzymanej z Ministerstwa Spraw Wewnętrznych

ROK 2013

➔ **Remont drogi gminnej „Pasterniki” Nr 106502R nr ewid. dz. 56 i 459 w m. Dęborzyn gm. Jodłowa**
Wartość inwestycji: 464 091,13 zł. Dofinansowanie: 95% środki kwalifikowane z Regionalnego Programu Operacyjnego Województwa Podkarpackiego na lata 2007-2013

➔ **Remont drogi gminnej „do Tawrell” w miejscowości Dębowa o nr ewid. gruntu 881 wraz z mostem**

Wartość inwestycji: 298 083,70 zł. Dofinansowanie: 100% wydatków kwalifikowanych w ramach promesy otrzymanej z Ministerstwa Administracji i Cyfryzacji



➔ **Remont drogi gminnej „do Skopka” w miejscowości Jodłowa o nr ewid. gruntu 3450, 2313/1, 2313/2 wraz z mostem**

Wartość inwestycji: 329 023,19 zł Dofinansowanie: 100% wydatków kwalifikowanych w ramach promesy otrzymanej z Ministerstwa Administracji i Cyfryzacji

➔ **Remont drogi gminnej „Zajedle” w miejscowości Zagórze – Dzwonowa o nr ewid. dz. 619, 9, 76”**

Wartość inwestycji: 343 092,04 zł. Dofinansowanie: 50% wydatków kwalifikowanych w ramach promesy otrzymanej z Ministerstwa Administracji i Cyfryzacji





→ **Remont drogi gminnej "Bawiec-Maziarka" w m. Jodłowa o nr ewid. gruntu 2471**
Wartość inwestycji: 198 289,90 zł. Dofinansowanie: 80% wydatków kwalifikowanych w ramach promesy otrzymanej z Ministerstwa Administracji i Cyfryzacji

ROK 2014

→ **Remont drogi gminnej „Mrozowa Górka” nr 106508R nr ewid. dz. 871/1, 1040, 1041, 1118/1, 1341/7, 1562/2, 1423/1, 1470/1, 1475/1, 1525/1 w m. Jodłowa**
Wartość inwestycji: 413 402,90 zł. Dofinansowanie: 50% wydatków kwalifikowanych w ramach promesy otrzymanej z Ministerstwa Administracji i Cyfryzacji

→ **Remont drogi gminnej „Na Działki” nr ewid. gruntu 1549/40, 1549/50 w miejscowości Jodłowa.**
Wartość inwestycji: 18 697,76 zł ; finansowanie: środki własne Gminy Jodłowa

→ **Przebudowa drogi gminnej nr 106512R "Wal" na dz. nr ewid. 882, 880/1, 880/4, 805/1, 804/1, 632/1, 631/1, 625/1, 619/1, 594/1, 596/1, 600/1, 602/1 w miejscowości Dębowa**
Wartość inwestycji: 369 034,75 zł. Dofinansowanie: 80% wydatków kwalifikowanych w ramach promesy otrzymanej z Ministerstwa Administracji i Cyfryzacji

→ **Remont drogi gminnej „M.Leja” wraz z mostem w miejscowości Jodłowa**
Wartość inwestycji: 620 992, 28 zł; dofinansowanie: 80% wydatków kwalifikowanych w ramach promesy otrzymanej z Ministerstwa Administracji i Cyfryzacji

→ **Remont drogi gminnej „Mrozowa Górka” nr 106508R nr ewid. dz. 871/1, 1040, 1041, 1118/1, 1341/7, 1562/2, 1423/1, 1470/1, 1475/1, 1525/1 w m. Jodłowa**
Wartość inwestycji: 85 921, 22 zł; dofinansowanie: 50% wydatków kwalifikowanych w ramach promesy otrzymanej z Ministerstwa Administracji i Cyfryzacji

→ **Remont drogi gminnej „Na Działki” nr ewid. gruntu 1549/40, 1549/50 w miejscowości Jodłowa.**
Wartość inwestycji: 1 922, 38 zł; finansowanie: środki własne Gminy Jodłowa

W latach 2011-2014 wyremontowano dziewięć dróg rolniczych o łącznej długości 6,9 km, z współfinansowanych z Funduszu Ochrony Gruntów Rolnych

FOGR 2011

→ **Remont drogi wewnętrznej „Pułanki” o nr ewid. gruntu 3124 w miejscowości Jodłowa**
Wartość Inwestycji: 30 000 zł; dofinansowanie: 100%

→ **Remont drogi wewnętrznej „Średnie Pola” o nr ewid. gruntu 866, 867 w miejscowości Dębowa**
Wartość inwestycji: 5 000 zł; dofinansowanie: 100%

→ **Remont drogi wewnętrznej „Kita – Jeleń” o nr ewid. gruntu 937 w miejscowości Jodłowa**
Wartość inwestycji: 16 000 zł; dofinansowanie: 100%

FOGR 2012

→ **Remont drogi wewnętrznej „Golec-Maziarka” o nr ewid. gruntu 367 w miejscowości Dęborzyn**
Wartość inwestycji: 38 300, 00 zł; dofinansowanie: 80%

→ **Remont drogi wewnętrznej „Do Tokarczyka – Frączek (Malinowski) o nr ewid. gruntu 76 w miejscowości Dzwonowa**
Wartość inwestycji: 41 700, 00 zł; dofinansowanie: 80%

FOGR 2013

→ **Remont drogi wewnętrznej „Średnie Pola” o nr ewid. gruntu 866, 867 w miejscowości Dębowa**
Wartość inwestycji: 26 385, 35 zł; dofinansowanie: 80%

→ **Remont drogi wewnętrznej „Czech – Pańskie Pola” o nr ewid. gruntu 1118/1, 1118/2, 1271 w miejscowości Jodłowa**
Wartość inwestycji: 49 500, 34 zł; dofinansowanie: 80%

FOGR 2014

→ **Remont drogi rolniczej „Furman S” o nr ewid. gruntu 5618 w miejscowości Jodłowa**
Wartość inwestycji: 33 876,00 zł; dofinansowanie: 80%

→ **Remont drogi rolniczej „Osiny” o nr ewid. gruntu 353 w miejscowości Zagórze**
Wartość inwestycji: 34 124,00 zł; dofinansowanie: 80%



WIATY PRZYSTANKOWE NA TERENIE GMINY JODŁOWA

W bieżącym roku wyremontowano dziesięć wiat przystankowych na łączną kwotę 37 424,00 zł. W ramach remontu wymieniono azbestowe pokrycie dachowe na blachę akrylową a na pozostałych wiatkach pomalowano blachę. Dodatkowo zakonserwowano konstrukcję dachów, uzupełniono ubytki tynków, odnowiono elewację i wyremontowano betonowe wylewki wewnątrz wiat.



WYDARZENIA KULTURALNE MIJAJĄCEJ KADENCJI

2010/2011

- Biblioteka przy GCKiCz. w Jodłowej wzięła udział w programie Fundacji Orange – Akademia Orange dla bibliotek – w ramach którego otrzymała wsparcie finansowe w celu edukacji oraz popularyzacji i zwiększenia wykorzystania Internetu przez pracowników i użytkowników Bibliotek;
- 31 grudnia 2010r. o godz. 21.30 odbył się sylwester na rynku – główną gwiazdą wieczoru był Jan Wojdak – wokalista zespołu Wawele;
- XIX finał WOŚP, którego celem był zakup sprzętu dla dzieci z chorobami urologicznymi i nefrologicznymi – w Jodłowej została zebrana kwota ok. 4 000,00 zł, którą przekazano na rzecz Fundacji WOŚP;
- zorganizowano i rozstrzygnięto doroczny Konkurs Szopek i Stroików Bożonarodzeniowych;
- 23 lutego w Zespole Szkół w Jodłowej odbył się VII Powiatowy Konkurs Piosenki Obcojęzycznej, w którym udział wzięło 9 szkół ponadgimnazjalnych powiatu dębickiego. Celem konkursu było poznawanie kultury obcojęzycznej i poszerzanie znajomości

języków obcych poprzez śpiew;

- w dniach 6 – 8 maja w Gminie Jodłowa po raz pierwszy odbyły się Dni Stanisławowskie ku czci św. Stanisława Biskupa i Męczennika – patrona parafii. Dzień 6 maja był dniem sympozjum naukowego poświęconego obrazowi „Święty Mikołaj” z 1528 r. Patronat naukowy nad sympozjum objął Instytut Historii Uniwersytetu Papieskiego Jana Pawła II w Krakowie. Drugi dzień uroczystości był dniem parafiady czyli jodłowskim spotkaniem rodzin katolickich;
- w dniach 30 czerwca – 2 lipca odbył się X Jubileuszowy Spływ Kajakowy. W spływie udział wzięło 120 miłośników kajakowego spływu ;
- w dniach 14 i 15 sierpnia tradycyjnie już po raz kolejny odbyły się Dni Gminy Jodłowa. W pierwszym dniu dokonano uroczystego poświęcenia kompleksu sportowego „Moje boisko - Orlik 2012” . Drugi dzień Dni Gminy Jodłowa to uroczystości dożynkowe;
- 17 września na terenie sołectwa Wisowa odbyło się I Wielkie Grzybobranie „Wisowa 2011”. W szranki konkursowe stanęło 9 drużyn 2-osobowych składających się z mieszkańców sołectwa ;
- 18 września w sołectwie Jodłowa Góra został poświęcony i oddany do użytku nowo wybudowany budynek Centrum Kultury i Sportu. Uroczystego poświęcenia Centrum dokonał ks. proboszcz parafii pw. Trójcy Świętej w Jodłowej Górzej Marian Myjak;

2012 rok:

- XX finał Wielkiej Orkiestry Świątecznej Pomocy - już po raz szósty WOŚP zagrała również w Jodłowej. Cel XX Finału Wielkiej Orkiestry Świątecznej Pomocy to zdrowa mama, zdrowy wcześniak, zdrowe dziecko - czyli zakup najnowocześniejszych urządzeń dla ratowania życia wcześniaków oraz pomp insulinowych dla kobiet ciężarnych z cukrzycą. W gminie Jodłowa zebrano kwotę ok. 3 300 zł, którą przekazano na rzecz Fundacji WOŚP;
- rozstrzygnięto doroczny Konkurs na Stroik i Szopkę Bożonarodzeniową organizowany przez Gminne Centrum Kultury i Czytelnictwa w Jodłowej;
- 8 marca już po raz ósmy odbył się w Zespole Szkół w Jodłowej Powiatowy Konkurs Piosenki Obcojęzycznej. Soliści i zespoły z 7 szkół ponadgimnazjalnych powiatu dębickiego wykonali 15 piosenek w językach angielskim i niemieckim;
- 18 sierpnia jubileuszem 15-lecia działalności Ludowego Klubu Sportowego Jodłowa rozpoczęło się dwudniowe święto Gminy Jodłowa. Z tej okazji na stadionie klubu rozegrane zostały towarzyskie mecze



piłki nożnej. Natomiast 19 sierpnia odbyły się Gminne Dożynki;

→ 8 września odbyło się spotkanie twórców ludowych, którzy wzięli udział w cyklu wystaw p.n. "Twórcy Ludowi i Rzemiosło Artystyczne Gminy Jodłowa";

→ 22 września na terenie sołectwa Wisowa odbyło się II Wielkie Grzybobranie „Wisowa 2012”. W szranki konkursowe stanęło 9 drużyn 2- sobowych składających się z mieszkańców sołectwa;

→ 23 września 2012r. w Jodłowej odbyły się Samochodowe Zawody Klubowe o Puchar Wójta Gminy Jodłowa. Trasa eliminacji Dzwonowa - Jodłowa, mająca 2,7 km długości, była bardzo wymagająca, ale najbardziej bezpieczna spośród wszystkich tegorocznych eliminacji Samochodowych Zawodów Klubowych organizowanych przez Automobilklub Stomil Dębica. Pomimo tak trudnej do pokonania trasy na starcie pojawiło się ponad 60 załóg;

→ Gminne Centrum Kultury i Czytelnictwa w Jodłowej otrzymało dofinansowanie ze środków Narodowego Centrum Kultury na realizację zadania pod nazwą „Dotknij tradycji i dziedzictwa kulturowego gminy Jodłowa” w ramach programu Dom Kultury +. Edukacja Artystyczna Całkowita wartość zadania wyniosła 50 759,00 zł z czego 40 607,20 zł pochodzi ze środków Narodowego Centrum Kultury. Celem programu Dom Kultury +. Edukacja Artystyczna było stworzenie warunków sprzyjających rozwojowi kapitału społecznego przy wykorzystaniu zasobów infrastrukturalnych, którymi dysponują domy kultury, ośrodki i centra kultury poprzez wspieranie działań polegających na współpracy, wymianie doświadczeń, budowaniu lokalnych partnerstw między szkołami, domami kultury, ośrodkami, centrami kultury w zakresie edukacji artystycznej;

→ 25 listopada na sali gimnastycznej przy ZS nr 1 w Jodłowej odbył się koncert pt. „Dotknij tradycji” dofinansowany ze środków Narodowego Centrum Kultury w ramach programu Dom Kultury+Edukacja artystyczna.

2013 rok:

→ rozstrzygnięto doroczny Konkurs na Stroik i Szopkę Bożonarodzeniową organizowany przez Gminne Centrum Kultury i Czytelnictwa w Jodłowej ;

→ już po raz siódmy WOŚP zagrała również w Jodłowej. Cel XXI Finału Wielkiej Orkiestry Świątecznej Pomocy to pomoc w ratowaniu życia dzieci i godnej opieki medycznej seniorów. W gminie Jodłowa zebrano kwotę 4 500,00 zł, którą przekazano na rzecz Fundacji WOŚP.

→ 20 lutego w Bibliotece przy Gminnym Centrum Kultury i Czytelnictwa w Jodłowej odbyło się

- w ramach Dyskusyjnego Klubu Książki - spotkanie autorskie z Grzegorzem Kasdepke - autorem wielu bestsellerów książkowych, bajek i opowiadań dla dzieci ;

→ 6 marca odbył się w Zespole Szkół w Jodłowej już po raz dziewiąty Powiatowy Konkurs Piosenki Obcojęzycznej. Soliści i zespoły z 9 szkół ponadgimnazjalnych powiatu dębickiego wykonali 23 piosenki w językach angielskim, niemieckim, rosyjskim, francuskim i po raz pierwszy hiszpańskim, czyli językach nauczanych w szkołach powiatu dębickiego;

→ w Raclawicach odbył się konkurs na Chłopa Roku 2013. W konkursie wziął udział Tomasz Furman z Jodłowej, który zajął II miejsce. Do rywalizacji o tytuł Chłopa Roku 2013 stanęło czterech rolników;

→ 7 kwietnia w Sali Widowiskowej Gminnego Centrum Kultury i Czytelnictwa w Jodłowej miała miejsce wystawa obrazów i zdjęć Marcina Bawca. Wernisaz uświetnił recitalem gitarowym Maciej Kita;

→ w dniach 18 i 19 maja w Jodłowej odbyły się Trzecie Dni Stanisławowskie, obchodzone jako czas refleksji, modlitwy i radości. Trzecie Dni Stanisławowskie rozpoczęły się sympozjum naukowym pt. „Święty Stanisław ze Szczepanowa – „Ojciec Ojczyzny” i patron Jodłowej – w historii, kulturze i języku Słowian”. Patronat nad sympozjum objął Instytut Filologii Słowiańskiej UMCS w Lublinie. W niedzielę 19 maja odbyła się parafiada, czyli jodłowskie spotkanie rodzin katolickich. Gwiazdą wieczoru był zespół „FOLK AFERA”.

→ 16 czerwca na placu obok Urzędu Gminy w Pawłosiovie odbył się III Regionalny Przegląd Kapel Ludowych. Kapela "Jodłowianie" zdobyła I miejsce w tym przeglądzie, natomiast Pan Jacek Ćwikła - członek kapeli "Jodłowianie" zdobył III miejsce w kategorii "solista". Kapeli "Jodłowianie" gratulacje złożył wiceprezes Rady Ministrów Waldemar Pawlak;

→ w dniu 22 czerwca do Jodłowej zawitał „Wehikuł Czasu” w ramach kolejnej edycji Ogólnopolskiego Zlotu Pojazdów "Wehikuł Czasu". Sporo atrakcji dla uczestników i fanów zlotu zapewnił sponsor główny zlotu firma Karmot Salon Serwis marki Hyundai. Główną atrakcją Zlotu Wehikuł Czasu były „Mistrzostwa Polski Strongman”. Do rywalizacji przystąpiło 6 zawodników w 5 kategoriach. Wystąpili zawodnicy z czołówki Federacji Polski Strongman: Kopacki, Zieleniecki, Kurowski, Rawiński, Walczak i Chruścicki ;



→ Gminne Centrum Kultury i Czytelnictwa w Jodłowej zrealizowało projekt pt. „Cudze chwalicie swego nie znacie sami nie wiecie co posiadacie” w ramach Funduszu Promocji Produktu Regionalnego /Tradycyjnego/ Ekologicznego – NGO, JST współfinansowanego ze środków Szwajcarsko-Polskiego Programu Współpracy. W ramach projektu zorganizowano: warsztaty malarskie, hafciarskie, rzeźbiarskie i kulinarne, imprezę finałową połączoną z prezentacją lokalnych twórców ludowych oraz targi kulinarne połączone z degustacją. Kwota wsparcia szwajcarskiego: 15 819,24 zł, środki własne: 7 464,74 zł;

→ w dniu 18 sierpnia odbyły się Dożynki Gminne. Gwiazdą wieczoru był zespół „Wędrownie Gitary”. Podczas Dożynek Gminnych ogłoszone zostały wyniki konkursu gminnego na „Najpiękniejszy Ogród 2013 roku”;

➤ w dniu 23 września uczniowie ze szkół podstawowych z gminy Jodłowa wzięli udział w Akcji „Sprzątanie Świata”. Zadaniem towarzyszącym tegorocznej akcji było propagowanie unikania tworzenia odpadów i selektywnej zbiórki – czyli „nieśmiecenie” oraz odkrywanie lasów;

→ dnia 28 września na terenie sołectwa Wisowa odbyło się III Wielkie Grzybobranie „Wisowa 2013”. W szranki konkursowe stanęło 15 drużyn 2-osobowych składających się z mieszkańców Wisowej, Dęborzyna, Brzostku i Biecza. Grzybobraniowi towarzyszyły konkursy. Jednym z nich był m.in. III Regionalny Konkurs Potraw z Grzybów. Całość zakończył pokaz balonowy przygotowany przez Mościcki Klub Balonowy w Tamowie. III Wielkie Grzybobranie „Wisowa 2013” odbywało się w ramach kampanii promocyjnej „Lasy Państwowe. Zapraszamy” organizowanej przez Centrum Informacyjne Lasów Państwowych w Warszawie;

→ Kapela „Jodłowianie” nagrała płytę w studiu „Raven” w Skrzyszowie. Nagrań dokonała w składzie: Bargieł Mariusz – śpiew, Ćwikła Jacek – trąbka, Delikat Agata – skrzypce, Głaz Henryk – klarnet, Głaz Kazimierz – klarnet, Chuda Barbara – śpiew, Malinowska Maria – śpiew, Mikrut Anna – śpiew, Szpak Władysław – akordeon, Wójtowicz Aneta – sekund, Wójtowicz Leszek – kontrabas

2014 rok

→ już po raz ośmy WOŚP zagrała w Jodłowej. Cel XXII Finału Wielkiej Orkiestry Świątecznej Pomocy to

zakup specjalistycznego sprzętu dla dziecięcej medycyny ratunkowej i godnej opieki medycznej seniorów. W gminie Jodłowa zebrano kwotę 4 600,00 zł, którą przekazano na rzecz Fundacji WOŚP;

→ dnia 14 stycznia odbył się XXII Jodłowski Przegląd Kolęd i Pastoralek. W przeglądzie wzięło udział 23 wykonawców (solistów).

→ dnia 13 kwietnia rozstrzygnięto Gminny Konkurs na Plastykę Obrzędową i Pisanek Ludową. Celem konkursu było kultywowanie tradycji ludowych w zdobnictwie pisanek i plastyki obrzędowej związanej z okresem Świąt Wielkanocnych. Rozstrzygnięto również Konkurs na Pisanek Wielkanocną dla dzieci i młodzieży;

→ dnia 28 kwietnia został rozstrzygnięty konkurs na „Najpiękniejszy List dla Ziemi”. Konkurs został ogłoszony przez Centrum Edukacji Ekologicznej przy Gminnym Centrum Kultury i Czytelnictwa w Jodłowej w ramach ogólnopolskiej akcji „Listy dla Ziemi” organizowanej przez Fundację Ekologiczną ARKA. Akcja polegała na napisaniu przez uczniów szkół podstawowych, listów na wykonanym z makulatury papierze. Dzieci miały zachęcić dorosłych do działań proekologicznych. Na gminny konkurs wpłynęło 30 prac;

➤ dnia 3 maja w Jodłowej odbyły się uroczystości religijno - patriotyczne z okazji 223. rocznicy uchwalenia Konstytucji 3-go Maja połączone ze 100-leciem pomnika Konstytucji 3 Maja i Bitwy Raclawickiej. Na zakończenie przedstawiono widowisko historyczne z udziałem rekonstruktorów różnych epokowych wojsk. Zaprezentowano przemarsz wojsk, salwy z muszkietów, pokaz szermierki na szable, pokazy musztry oddziału piechoty i musztry kosynierów, pokaz artyleryjski - ładowanie i salwy z repliki epokowej armaty;

→ 6 maja w Sali Widowiskowej Gminnego Centrum Kultury i Czytelnictwa w Jodłowej zostało zorganizowane spotkanie autorskie z Lidią Miś-Nowak - autorką popularnych książek dla dzieci i młodzieży, laureatką wielu literackich nagród i wyróżnień oraz właścicielką Wydawnictwa Dreams. Uczestniczyli w nim uczniowie i wychowawcy klas I - III ze Szkoły Podstawowej nr 1 w Jodłowej;

→ w dniach 17 i 18 maja odbyły się IV Dni Stanisławowskie. IV Dni Stanisławowskie rozpoczęły



się symposium naukowym pt: „Krystalizacja umiłowania Ojczyzny i tęsknoty za wolnością narodową w jodłowskim Pomniku Grunwaldzkim i Konstytucji 3 Maja”. Patronat nad symposium objął Wydział Teologiczny w Tarnowie Uniwersytetu Jana Pawła II w Krakowie. W niedzielę 18 maja odbyła się parafiada, czyli jodłowskie spotkanie rodzin katolickich;

→ Centrum Edukacji Ekologicznej przy Gminnym Centrum Kultury i Czytelnictwa w Jodłowej w dniu 3 czerwca zorganizowało wyjazd do Rzeszowa na spotkanie edukacyjno – ekologiczne pt. „Eko – Logika” z cyklu „Zielona Polska”. Spotkanie poprowadził Gerard Sawicki - przyrodnik, dziennikarz TVP S.A.

→ na zaproszenie Dyskusyjnego Klubu Książki działającego przy Gminnym Centrum Kultury i Czytelnictwa w Jodłowej bibliotekę odwiedziła znana poetka, powieściopisarka, eseistka, autorka książek dla młodzieży i dorosłych Marta Fox.

12 czerwca zebrani w bibliotece czytelnicy mieli okazję porozmawiać z pisarką. W spotkaniu wzięli udział członkowie Dyskusyjnych Klubów Książki (dla dzieci i młodzieży) oraz zaproszona klasa z gimnazjum wraz z opiekunem;

→ 4 i 5 lipca odbył się XIV Ogólnopolski Splyw Kajakowy rzeką Wisłoką, w którym wystartowało blisko 80 amatorów sportowej rywalizacji i wodnej rozrywki. Oprócz kajakowej przygody impreza obejmowała m.in. zawody sprawnościowe, wspólny posiłek turystyczny, konkurs „pływanie na byle czym”, wyścigi kajakowe i wiele innych atrakcji.

→ I miejsca zajęła kapela „Jodłowanie” i zespół „Ubuntu” w Przeglądzie Zespołów Muzycznych w Pilźnie.

REALIZACJA ZADAŃ PRZEZ GMINNY OŚRODEK POMOCY SPOŁECZNEJ W JODŁOWEJ

DOŻYWIANIE 2010 - 2014

W 2010 roku GOPS w Jodłowej realizował Program rządowy „Pomoc Państwa w zakresie dożywiania”. W ramach programu wydatkowano kwotę 218 218,00 zł (50 827,00 zł środki własne, 167 391,00zł - dofinansowanie z budżetu państwa). Dożywianie przyznano dla 405 uczniów na kwotę 123 353,00 zł. Pozostałe wydatki w ramach programu to zasiłki celowe na zakup żywności oraz pomoc żywnościowa na kwotę 76 142,00 zł. Dowóz posiłków dla szkół kosztował 13 176,00 zł, na doposażenie istniejących punktów wydawania ciepłych posiłków wydatkowano kwotę 4 921,00 zł, zgodnie z potrzebami zgłaszanymi przez Dyrektorów Szkół z terenu gminy Jodłowa.

W 2011 roku w ramach programu wydatkowano kwotę 388 926,00 zł w tym 278 866,00 zł - dofinansowanie z budżetu państwa, wkład własny-110 060,00 zł. Dożywianie przyznano dla 389 uczniów na kwotę 135 363,70 zł. Pozostałe wydatki w ramach programu to zasiłki celowe na zakup żywności oraz pomoc żywnościowa na kwotę 87 045,00 zł. Dowóz posiłków dla szkół kosztował 13 136,40 zł.

W 2012 roku dożywianie przyznano dla 378 uczniów na kwotę 180 266,00 zł. Na zasiłki celowe na zakup żywności oraz pomoc żywnościową wydano kwotę 142 790,00 zł. Dowóz posiłków kosztował 13 299,00 zł. W grudniu 2012r. uruchomiona została kuchnia przy Zespole Szkół Nr 1 w Jodłowej prowadzona przez GCKiCz w Jodłowej, w której są przygotowywane posiłki dla uczniów ze wszystkich szkół naszej gminy. Koszt jednego posiłku wynosi 4,50 zł. Na realizację programu dożywianie wydatkowano w 2012r. kwotę 529 844,71 zł, w tym 384 425,18 zł to dotacja wojewody i 145 419,53 zł wkład własny Gminy, który w całości przeznaczony był na budowę i wyposażenie kuchni.

W 2013 roku dożywianie przyznano dla 409 uczniów na kwotę 242 810,00 zł. Na zasiłki celowe na zakup żywności oraz pomoc żywnościową wydano kwotę 110 669,00 zł. Dowóz posiłków dla szkół kosztował 20 590,00 zł. Na realizację programu dożywiania wydatkowana była kwota 381 981,88 zł w tym 295 985,96 zł dotacja wojewody i 85 995,92 zł wkład własny Gminy.



W okresie I - VI 2014 roku GOPS w Jodłowej realizował Wieloletni Program Wspierania Finansowanego Gmin w zakresie dożywiania „Pomoc Państwa w zakresie dożywiania” na lata 2014-2020. Dożywianie przyznano dla 344 uczniów na kwotę 146 577,00 zł. Na zasiłki celowe na zakup żywności oraz pomoc żywnościową wydatkowano kwotę 35 270,00 zł. Dowóz posiłków dla szkół kosztował 12 180,00 zł. W I półroczu 2014 r. wszystkie uprawnione dzieci z terenu naszej gminy mogły korzystać z ciepłego posiłku w szkole. Na realizację programu dożywiania wydatkowano w I połowie 2014r. kwotę 195 016,00 zł w tym 131 770,00 zł dotacja wojewody i 63 246,00 zł wkład własny Gminy.

PRACE SPOŁECZNE – UŻYTECZNE

W 2014 r. GOPS Jodłowa po raz pierwszy realizuje prace społecznie-użyteczne. Prace te realizowane są na podstawie porozumienia pomiędzy Gminą a Powiatowym Urzędem Pracy w Dębicy. (obsługa administracyjno - księgowo i finansowa została przekazana do GOPS u). Do prac społecznie-użytecznych skierowane są osoby zarejestrowane w Urzędzie Pracy bez prawa do zasiłku, jednocześnie korzystające ze świadczeń pomocy społecznej. W ramach tychże prac od kwietnia 2014 r. jedenaście osób z terenu gminy Jodłowa przystąpiło do prac społecznie użytecznych. Zadania wykonywane przez uczestników prac społecznie użytecznych na terenie naszej gminy to m.in.: prace porządkowe przy sprzątnięciu ulic, chodników, prace pielęgnacyjne przy utrzymaniu terenów zielonych, prace konserwatorskie urządzeń na placach zabaw, ławek, balustrad, oczyszczanie poboczy i rowów z krzewów przy drogach gminnych, prace porządkowe i konserwatorskie w budynkach. Prace realizowane będą przez 6 miesięcy, wymiar czasu pracy dla jednej osoby wynosi 10 godzin tygodniowo, koszt wynagrodzenia za jedną godzinę to 8,00 zł. Dzięki uczestnictwu w takiej formie aktywizacji, osoby te mają możliwość uzyskania świadczenia, które dostarcza im źródła utrzymania. Prace społecznie użyteczne finansowane są ze środków Gminy w wysokości 40% (tj. kwota 9 152,00 zł) i w wysokości 60% (tj. kwota 13 728,00 zł) z Powiatowego Urzędu Pracy z Funduszu Pracy.

ASYSTENT RODZINY

GOPS realizuje zadania wynikające z ustawy z dnia 9 czerwca 2011 r. o wspieraniu rodziny i systemie pieczy zastępczej. W związku z tym od 15 czerwca 2014 r. na okres 6 miesięcy w wymiarze odpowiadającym ½ etatu został zatrudniony na umowę zlecenie Asystent Rodziny, którego zadaniem

jest pomoc i wsparcie rodzin przeżywających trudności w wypełnianiu funkcji opiekuńczo-wychowawczych. Wsparciem asystenta objęte jest 4 rodziny. Na realizację tego zadania GOPS postarał się o dofinansowanie z Ministerialnego Programu „Asystent Rodziny i Koordynator pieczy zastępczej na rok 2014”, kwota dotacji, którą otrzymaliśmy to 6759,00 zł, wkład własny gminy to 741,00 zł.

Projekty unijne realizowane przez GOPS Jodłowa

Gminny Ośrodek Pomocy Społecznej w Jodłowej w ramach Programu Operacyjnego Kapitał Ludzki – Priorytet VII działanie 7.1.Rozwój i upowszechnianie aktywnej integracji w latach 2008-2014r. realizuje projekt systemowy „Czas na aktywność w Gminie Jodłowa” Grupami docelowymi projektu są wyłącznie mieszkańcy Gminy Jodłowa korzystające z pomocy społecznej, którzy nie pracują i są w wieku aktywności zawodowej. Uczestnicy projektu w ramach kontraktu socjalnego objęci są pracą socjalną oraz instrumentami aktywnej integracji w tym m.in.: indywidualnym doradztwem zawodowym, warsztatami aktywnego poszukiwania pracy:

a) w 2008r. wartość projektu to kwota 110 625,10 zł, z czego otrzymane dofinansowanie ze środków Unii Europejskiej-Europejskiego Funduszu Społecznego (EFS) wyniosło 98 959,10 zł. Wsparciem w ramach projektu objętych było 15 osób. Zrealizowane zostały kursy „Kucharz małej gastronomii” (15 kobiet) i „Kurs komputerowy” (15 kobiet);

b) w 2009r. wartość projektu to kwota 137 000,00 zł, z czego otrzymane dofinansowanie ze środków Unii Europejskiej-EFS wyniosło 122 615,00 zł. Wsparciem w ramach projektu objętych było 15 osób. Zrealizowano szkolenia „KUCCHARZ” (10 osób) i „Opiekun nad osobą starszą i niepełnosprawną” (5 osób);

c) w 2010r. wartość projektu to kwota 71 594, 00 zł, z czego otrzymane dofinansowanie ze środków Unii Europejskiej - EFS wyniosło 64 076,63 zł. Wsparciem objętych było 10 osób. Zrealizowane zostały szkolenia „KUCCHARZ” (6 kobiet) i „Magazynier z obsługą wózka widłowego” (4 mężczyźni). Na koniec projektu uczestnicy projektu wraz ze swymi rodzinami uczestniczyli także w wycieczce integracyjnej do Krynicy w ramach której odbyły się „Treningi kompetencji i umiejętności społecznych”;



d) w 2011r. wartość projektu to kwota 66 800,02 zł, z czego otrzymane dofinansowanie ze środków Unii Europejskiej - EFS wyniosło 59 825,86 zł. Zrealizowane zostały szkolenia „KUCHARZ z elementami cateringu oraz modulem kasy fiskalnej”(10 kobiet) oraz „Trening kompetencji i umiejętności społecznych wraz z modulem warsztatów wizażu i kreowania własnego wizerunku”(9 kobiet).

e) w 2012r. wartość projektu to kwota 91 500,00 zł, z czego otrzymane dofinansowanie ze środków Unii Europejskiej - EFS wynosi 82 424,00 zł. Zrealizowano kurs zawodowy „ KUCHARZ- CIASTKARZ z elementami cateringu oraz modulem kasy fiskalnej”(10 kobiet) oraz „Trening kompetencji i umiejętności społecznych wraz z modulem warsztatów wizażu i kreowania własnego wizerunku”(10 kobiet);

f) w 2013r. wartość projektu to kwota 68 146,00 zł, z czego otrzymane dofinansowanie ze środków Unii Europejskiej- EFS wynosi 50 339,64 zł. Zrealizowano kurs zawodowy „KUCHARZ -CIASTKARZ z elementami cateringu oraz modulem kasy fiskalnej”(10 kobiet) oraz „Trening kompetencji i umiejętności społecznych połączonych z modulem wizażu”(10 kobiet). Jedną z Uczestniczek projektu po odbyciu kursu została skierowana na trzymiesięczny staż;

g) w 2013-2014r. wartość projektu to kwota 70 910,00 zł, z czego otrzymane dofinansowanie ze środków Unii Europejskiej – EFS wynosi 63 464,45 zł. Realizowany jest kurs zawodowy „KUCHARZ MAŁEJ GASTRONOMII z elementami kuchni regionalnej i modulem kasy fiskalnej”(10 kobiet).

➤ Gminny Ośrodek Pomocy Społecznej w Jodłowej od 1.03.2013 do 28.02.2014 realizował projekt konkursowy pn „Aktywni zawodowo w Gminie Jodłowa” współfinansowany ze środków Unii Europejskiej w ramach EFS - Program Operacyjny Kapitał Ludzki, Priorytet VII Promocja integracji społecznej, Działanie 7.2. Przeciwdziałanie wykluczeniu i wzmocnienie sektora ekonomii społecznej, Poddziałanie 7.2.1 Aktywizacja zawodowa i społeczna osób zagrożonych wykluczeniem społecznym. Grupą docelową projektu stanowili mieszkańcy z terenu Gminy Jodłowa, bezrobotni lub zatrudnieni w gospodarstwie rolnym, w wieku 15-64 roku życia. Uczestnicy projektu objęci byli m.in. indywidualnym poradnictwem psychospołecznym i modulem kompetencji społecznych. Wartość projektu to kwota 350 593,00 zł, z czego otrzymane dofinansowanie wynosi 298 004,05 zł. Zrealizowano trzy kursy zawodowe: „Technolog robót wykończeniowych w budownictwie” (5 mężczyzn),

„Pracownik administracyjno-biurowy z obsługą sekretariatu”(8 kobiet), „Sprzedawca z obsługą kasy fiskalnej i profesjonalną obsługą klienta”(7 kobiet). Po ukończonym kursie wszyscy uczestnicy projektu zostali skierowani na sześciomiesięczne staże zawodowe.

POMOC DLA JODŁOWEJ

Wójtowi Gminy Jodłowa przy pozyskaniu środków, wsparcia udzieliła Rada Gminy na wniosek Wójta Gminy Dębica. Bezpośrednio do władarzy Gminy Dębica o wsparcie wniosku Wójta Jodłowej, wystąpili członkowie Ruchu Integracji Społecznej z regionu Jodłowa – Brzostek m.in. Jan Łazowski, Anna Mikrut i Wojciech Szot. Na posiedzeniu Rady Gminy Dębica, 23 września 2014 roku została podjęta uchwała w sprawie udzielenia pomocy finansowej Gminie Jodłowa, przeznaczonej na usuwanie skutków powodzi w infrastrukturze drogowej – mostowej. Wysokość dotacji celowej o której mowa wynosi 30 tys. złotych, może być wykorzystana w nieprzekraczalnym terminie do dnia 31 grudnia 2014 r. W poniedziałek tj. 29 września 2014 roku, miało miejsce uroczyste podpisanie umowy między Wójtem Gminy Dębica Stanisławem Rokosz a Wójtem Gminy Jodłowa Robertem Mucha.



Na zdj. Wójt Gminy Dębica Stanisław Rokosz i Wójt Gminy Jodłowa Robert Mucha



PSeAP- Podkarpacki System e-Administracji Publicznej

Projekt współfinansowany ze środków Unii Europejskiej z Europejskiego Funduszu Rozwoju Regionalnego w ramach Regionalnego Programu Operacyjnego Województwa Podkarpackiego na lata 2007-2013, 3 oś priorytetowa "Społeczeństwo informacyjne" Inwestujemy w rozwój województwa podkarpackiego.

Gmina Jodłowa, jak wiele innych samorządów (gmin, miast, powiatów), przystąpiła wspólnie z Województwem Podkarpackim do przygotowania i realizacji tego Projektu. W ramach Projektu Gmina Jodłowa otrzymała w szczególności:

serwer wraz z licencją na system operacyjny, platformę workflow (serwer), antywirus (serwer) typu A - 1 szt., sprzęt aktywny LAN Przełącznik typu B (48 portowy) - 1 szt., projekt i budowę sieci LAN - łącznie 28 gniazd, zabezpieczenie brzegu sieci i VPN typu B - 1 szt., zestawy komputerów stacjonarnych - 20 szt. (w zestawie: komputer, mysz, klawiatura, system operacyjny), komputery przenośne (notebooki) - 5 szt. (w zestawie: komputer, mysz, system operacyjny), monitory komputerowe - 20 szt., pakiet oprogramowania biurowego - 25 szt., program antywirusowy (klient) - 25 szt., urządzenie Biura Obsługi Klienta typu A - 1 szt., infomat wewnętrzny - 1 szt., licencję Systemu Wewnętrznego Obiegu Dokumentów oraz platformy workflow - 25 szt., zestawy do podpisu cyfrowego (kwalifikowanego) - 8 szt.

Podział kosztów pomiędzy Stronami przedstawia się następująco:

- planowany całkowity koszt realizacji Projektu przypadający na Partnera (Gminę Jodłowa) wynosi nie więcej niż 444.218 zł brutto,
- wkład własny uznany za koszt kwalifikowany w Projekcie Partnera, w wysokości 15% i wynoszący nie więcej niż 66.222 zł brutto, płaci Gmina Jodłowa
- wkład własny Gminy uznany za koszty niekwalifikowane w Projekcie Partnera, wynoszący nie więcej niż 2.745 zł brutto, płaci Gmina Jodłowa
- pozostałe koszty kwalifikowane realizacji Projektu przypadające na Gminę Jodłowa w wysokości 85%, pochodzą ze środków RPO WP 2007-2013 i wynoszą nie więcej niż 375.251 zł brutto.

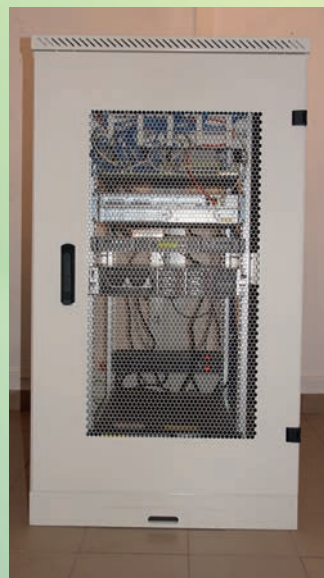

RENOWACJA I ODNOWA ZABYTKÓW W GMINIE JODŁOWA

Gmina Jodłowa wspiera działania, które służą zachowaniu zabytków i dziedzictwa narodowego dla przyszłych pokoleń. W tym celu corocznie zabezpiecza w budżecie gminy środki finansowe.

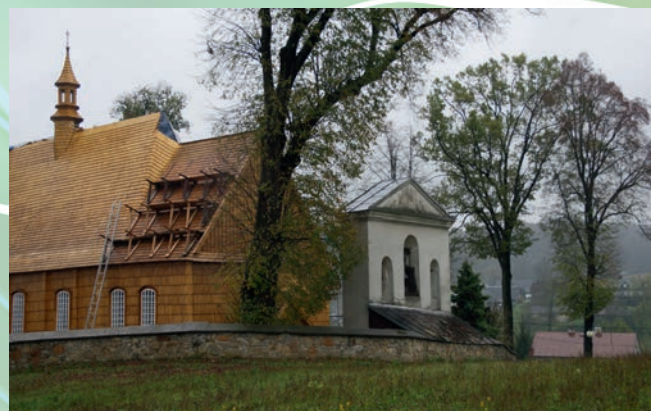



GMINA JODŁOWA UZYSKAŁA TYTUŁ I CERTYFIKAT „PRZYJAZNA POLSKA” 2014 ORAZ CERTYFIKAT TEMATYCZNY „GMINA Z TRADYCJĄ”

W bieżącym roku Gmina Jodłowa wzięła udział w I edycji programu „Przyjazna Polska” oraz dodatkowej certyfikacji tematycznej „Gmina z Tradycją”. Gmina została poddana odpowiednim procedurom certyfikacyjnym i spełniła wymogi regulaminowe, w związku z czym decyzją Kapituły programu uzyskała tytuł i certyfikat „Przyjazna Polska” 2014 oraz certyfikat tematyczny „Gmina z Tradycją”. Uroczyste wręczenie certyfikatów odbyło się 17 października br. w Salonie Receptyjnym Hotelu Bristol w Warszawie. Certyfikat osobiście odebrał Wójt Gminy Robert Mucha z rąk Przewodniczącego Komisji Ogólnopolskiej Mieczysława Bąka oraz Wicepremiera, Ministra Gospodarki Janusza Piechocińskiego. Organizatorem programu jest Fundacja „Instytut Badań nad Demokracją i Przedsiębiorstwem Prywatnym”. Otrzymanie certyfikatu i tytułu „Przyjazna Polska” to duże wyróżnienie dla Gminy Jodłowa. Jest dowodem na to, że samorząd ma znaczne osiągnięcia, charakteryzuje się przedsiębiorczością i inicjatywą oraz jest otwarty na współpracę z różnymi środowiskami i partnerami.

Dzięki tytułowi „Przyjazna Polska” oraz certyfikacji tematycznej „Gmina z Tradycją” Jodłowa będzie jeszcze bardziej atrakcyjna dla turystów i łatwiej rozpoznawana. Poprzez promocję zostaną uwydatnione jej osiągnięcia, możliwości i atrakcje. Zaprezentowanie samorządu jako przedsiębiorczego, rozwojowego i posiadającego liczne atrakcje zachęci inwestorów, przedsiębiorców i turystów do lokalizacji działalności oraz wypoczynku na terenie właśnie naszej Gminy.



Na zdj. od lewej: Wójt Gminy Robert Mucha, Wicepremier, Minister Gospodarki Janusz Piechociński i Przewodniczący Komisji Ogólnopolskiej Mieczysław Bąka

WYBORY TUŻ TUŻ ...

W dniu 16 listopada 2014r. po raz pierwszy wybory do rad gmin odbędą się w jednomandatowych okręgach wyborczych. Zgodnie z art. 13 ust. 1 ustawy z dnia 5 stycznia 2011r. Przepisy wprowadzające ustawę – Kodeks wyborczy (Dz. U. Nr 21, poz. 113, z późn. zm.) rady gmin zobowiązane były do dokonania podziału gmin na okręgi wyborcze w wyborach do rady gminy. Przy ustalaniu podziału rady uwzględniano liczbę mieszkańców ujętych w stałym rejestrze wyborców danej gminy na koniec kwartału poprzedzającego kwartał, w którym dokonano podziału na okręgi wyborcze .

Gmina Jodłowa została podzielona na 15 okręgów wyborczych, bo tylu radnych będzie wybieranych w naszej gminie. W każdym okręgu będzie wybierany jeden radny. Mandat zdobędzie kandydat, który otrzyma największą liczbę głosów.

**Szanowni Państwo, drodzy
Mieszkańcy**

**Składam serdeczne podziękowania
Radzie Gminy Jodłowa wraz z Przewo-
dniczącym, Dyrektorom, nauczycielom,
Kierownikom jednostek organizacyjnych,
Księżom Proboszczom, Księdzu dr
Julianowi Kapłonowi, Księżom Wikarym
i Rezydentom, Ochotniczym Strażom
Pożarnym, Stowarzyszeniom,
przedsiębiorcom, osobom prowadzącym
działalność gospodarczą, wszystkim
pracownikom i mieszkańcom za
współpracę oraz duży wkład
i zaangażowanie w szybki i dynamiczny
rozwój naszej gminy**

**Wójt Gminy Jodłowa
Robert Mucha**



Jesień -Widok z Maślakowic w kierunku Buczyne



Zima – Jedna z polnych dróg w kierunku Jodłowej



CERTYFIKAT

PRZYJAZNA
POLSKA

Certyfikat i godło promocyjne programu
„Przyjazna Polska”
otrzymuje:

GMINA JODŁOWA

LAUREAT CERTYFIKACJI
GMINA Z TRADYCJĄ

Organizator

B Instytut Badań nad Środowiskiem
Przeobrażeniowym i Ryzykiem

Program afilowany przy
Krajowej Izbie Gospodarczej

 KRAJOWA IZBA GOSPODARCZA

Wystawiono: 17 października 2014 r.
Ważność certyfikatu: 12 miesięcy



Andrzej Arndarski

Andrzej Arndarski
Przewodniczący Klubu Programu

Mieczysław Bąk

Mieczysław Bąk
Przewodniczący Komisji Ogólnopolskiej

Program Promocyjny Polskich Samorządów



Partnerzy

gazeta samorządu
i administracji

TERENY
INWESTYCJI

Forum
Samorządowe

publiczni.pl

PolskaTurystyczna.pl